大同報

本日出版一大張
發行人 衣實田　編輯人 梁世鉀　印刷人 韓紹衡
發行所 新京東三馬路 大同報社
電話（編輯③二·四七二四 營業③六二〇九六）振替口座新京一七〇
定價 每份五分 一個月一元三角 外埠郵費加
廣告價 一行二元

錦江南岸日軍急進
擊破敗軍繼續猛攻

【江西〇〇前線二十一日電】曾於十四日開始秘密行動、在錦江河口附近敵行無血在敵前上陸之覆面池田部隊、長驅急進百二十基羅、於廿日午前十一時突如捨棄覆面在灰埠南方出現、與第百七師主力交戰之後、即擊碎之、將廬家墟佔領、更追敗敵、而向錦江南岸〇〇猛進中云、

【江西〇〇廿一日電】忽然出現於灰埠西方八公里之錦江南岸的覆面池田部隊、已完全殲滅了敗殘之敵軍第五七師、並於棠浦河下流左岸、與日軍門脇、左藤諸部隊、頑强抵抗中之第五十一師、亦被池田部隊、由其背後與以脅迫、故敵拋棄根據泗溪、廿日午後四時卅分許向上高方面潰走中、五十一師之運命、業已成爲時間問題云、

擊滅蔣軍主力

【江西前線〇〇二十一日電】江西北部戰線勇猛奮力戰鬪之日原田、荒木、河村、濱田等各部隊、在沼樹嶺伍橋河一帶將敵第七十軍之主力擊滅後、復突出錦北方急追陷於潰亂狀態之敗敵、於廿日午後五時、復向富鎭石城庄、灰埠（皆在奉新西方）之線進出中云

日軍佔領泗溪
續行進擊棠浦河對岸敗軍

【江西前線廿一日電】日軍門脇、淺野、三池、儀藤諸部隊、十八日攻陷高安縣城後、更乘勝急追敗敵、而向泗溪（官橋街東南方十公里）街道驀進、廿日午后四時卅分、遂佔領泗溪、繼更猛攻棠浦河對岸之敵軍中、對棄官橋街、退走之敵軍加以猛射、與以極大打擊又竹下部隊之一部精銳、飛赴界埠西方、另一部則對架於界埠西方之錦江上的舟橋、投下巨彈、切爲三段、繼之該部隊〇〇機更與以必中彈、故該橋已粉碎化爲微塵、歸還基地之諸部隊、繼更對界埠西南方八公里之敵陣顯示猛擊云

突破礦口冷

【江西〇〇前線廿一日電】廿日午前七時成功官橋街南側棠浦河敵前渡河之岡部部隊、與前面之敵演壯烈之戰鬪、卒將敵擊退、於午前九時突破對岸之礦口冷、繼續向西方猛進追擊云

日軍前後挾攻
數千蔣軍四散奔逃

【江西〇〇前線廿一日電】日軍門脇成野儀藤各部隊突破泗溪後急追敗敵、迫令潰亂、該敵軍爲預備第五師主力約數千名、一方天野、井上、水木、酒井等各精銳、急向敵退路後方進出、對此行以挾擊、致使敵軍四離八散、復於廿日午後五時、終行蹂躙敵預備五師前衛重要據點之胡礦子熊（官橋街泗溪中間地點）刻正向西方猛進中云、

協助地上部隊
空軍備極活躍

【〇〇基地廿一日電】在江西戰線上空偵察敗敵、連日活躍追擊中之日軍陸軍航空隊、在上高縣城之陷落、已迫眉睫之際、忽然開始猛進、於廿日以大編隊連續向敵陣投下巨彈如雨、並由地上部隊之協力攻擊、收得絕大戰果、即町田、竹下兩編隊、

威、町田部隊、亦對上高之橋梁加以爆擊、完全爆破成功、該日陸空軍的活躍、詢爲驚人云

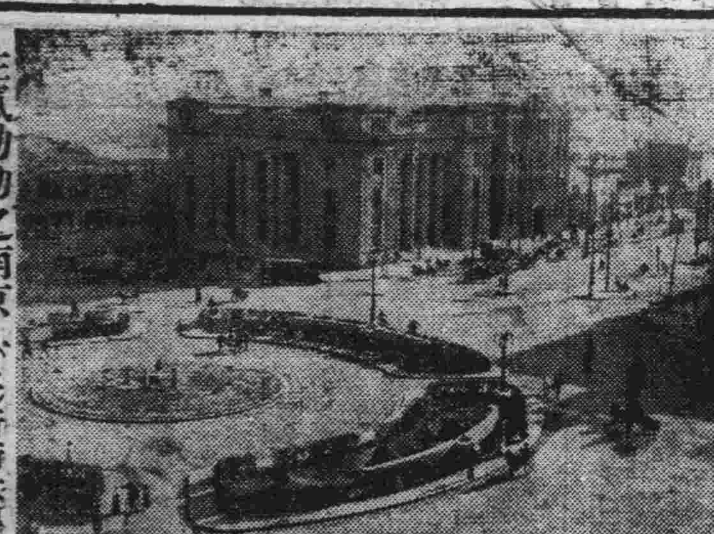

生氣勃勃之南京（上）新街大轉盤之偉觀（下）來往旅客雜沓之下關車站

進出奉新西方
陵水河畔之殲滅戰

【江西〇〇廿一日電】十九日夕刻上富鎭高安北方約卅公里西南一帶之荒禾原田、各部隊同日午後七時在上富鎭南方六公里附近、與擁有迫擊砲之敵約五百遭遇、乃加以猛攻、敵勢不支、乃向北方潰走同夜深更又對進出於上富鎭、並羅坊市（上富鎭東方約十公里中間地區陵水河沿岸）之敵第十九師、自側背面加以突擊、一面自上富鎭西南地區之河村福家各部隊、進出於奉新西方約十八公里之賀山羅附近、又濱田、中田諸部隊自丁庄（五橋河西方約廿公里）附近突入西北方上富鎭奉新間之陵水河南岸之日軍、對敗敵五十十九及九三箇師完成包圍體形、陵水河盆地一帶、今正展開殲滅戰云

痛炸粵東一帶

【〇〇基地廿一日電】奮鬪中之華南陸空軍、櫻井稻垣、丸山等各精銳諸部隊二十日亘午前、午後兩次大擧急襲廣東省東部一帶、的敵軍事施設並敵密集部隊、對執拗之蠢敵、加以痛擊

即於淡水北方約四十公里之永湖墟、並平山墟西南方約廿公里之白芒花、對據兩地周邊之土壘陣地實行訓練中之約二百名敵軍加必中之猛爆、更於共中間大礮、對敵軍事施設集中巨彈、使之完全潰滅全機始悠悠歸還、

海軍機活躍

【〇〇基地廿一日電】華中艦隊報道部三月廿日午後九時發表、

一、日軍蓮尾部隊長引率之海軍航空部隊之一隊、於暗空迷曚中實行進攻

午後一時許急擊四川省遂寧已使敵軍蹤影絕跡擊碎敵機場周邊軍事施設致使火藥庫、倉庫等均已起火與以極大之損害、全機悠悠安然歸還

二、宮坂部隊長所引率之

他之一隊、連日轟炸長陽三斗坪南沱予以多大之損害、全機無事歸還

三、船田部隊長率領之海軍航空部隊之〇〇機、午前十一時攻擊、應潭並轟炸市外東北方鐵道線末端之諸倉庫、投下卅彈、全彈命中使之粉碎發火、日軍無損害云

近衛首相招待泰越調停會議代表

中共組織暗殺團
傳已潛入重慶
蔣共之爭於今益烈

【北京廿一日電】由最近朱德之嚴命所組織之共產黨對重慶側之反共幹部暗殺團已潛入重慶開始行動據達宮地之確報稱重慶軍事委員會對此不甘默視本月六日已向全軍發出如左之通牒

共產軍謀殺高級長官之大規模計畫與機關業已結成、開始行動、同時某師補充團長、及營長均被殺害、全軍幹部統希安切警戒爲要、

重慶對共產軍之此種挑戰之行動、決以徹底之武力抗爭、嚴命掃除禍根、蔣共之軋轢至此又見鋒銳

在華設總領館
五月上旬當可實現

爲謀進展滿華國交及促進經濟提携計、政府決使在華機關如上海通商代表部之昇格爲總領事館、天津及濟南之通商代表辦事處昇格爲領事館至於預算、人事關係及其他國內手續等、目下正在進行中四月中此等準備即可完了故將於五月上旬、一齊開館云、

南洋華僑籌開戰禍救濟委會

【新嘉坡廿一日電】馬來華僑之總帥陳嘉庚之脫退抗日運動、予前此抗日蔣政權有力財源之南洋華僑全體影響頗大、南洋華僑之戰禍救濟委員會決定於本月廿九日、在新嘉坡開大會、大會之議題有二、一、一切救濟醵金之滙兌僅使用「圓」但其用途限於只得用於救濟戰禍、一、戰禍救濟委員會之委員不介入政治門、由此等議題可見重慶側最近之情勢爲如何、對馬來華僑全體抗日醵金運動之將來、頗有重大影響、又傳此次大會仍以陳嘉庚爲議長云、

德機猛炸倫敦
投彈如雨爲本年最大空襲
公衆機關均行停止活動

【倫敦廿一日電】英空軍省發表‖十九日夜倫敦、受德空軍今年來最大之猛爆擊、德空軍此次攻擊、幾乎全集中於倫敦、投下如雨般之燒夷彈、及高性能炸彈死傷者爲數雖少、然因火災及爆破而蒙受損害之公共機關、一時均停止活動

德轟炸集中港灣

【倫敦廿一日電】倫敦十九日夜被德空軍大編隊猛烈爆擊、最近德空軍之爆擊戰術專集中於港灣船塢及海上之船舶、如上週專爆炸朴次茅斯、布利斯托爾、馬西河口等、又十八日夜恒比爾河口之哈爾港爲德空軍之主要攻擊目標損害極爲重大云、

擊沉英船十萬噸
德軍司令部發表

【柏林廿一日電】德軍司令部廿日發表‖

一、德潛水艦十九日於到處攻擊敵護送船團除擊沈含有二萬噸級之捕鯨船等船舶合計五萬九千五百噸外合計大破二萬一千噸

一、德空軍十九日利用月明亘六小時有效的爆擊倫敦之重要軍事施設、各港灣施設均惹起大火災、火焰遠達數十哩之地

一、德偵察機亦於十九日爆擊敵護送團擊沉七千噸級商船一隻、及以外二隻合計大破一萬一噸

一、德追擊機於英格蘭南方爆擊、擊墜敵機三架

一、又於菲洲方面德高射砲擊墜敵一機

一、敵空軍十八日夜至十九日拂曉、空襲德西部投下與燒夷彈及爆擊住宅街予以損害

一、十九日中之敵損失數爲四機德方損失一機

出動大西洋
德主力艦二艘

【倫敦廿一日電】蔡奇爾首相十八日在歡迎瓦南特美大使之宴席上、謂德使巡洋艦出動於西大西洋、欲威脅美國通商線云云、頗惹注目、十九日據希雷克拉夫海軍記者報道、謂德主力艦赫爾斯特號及克來那瓦號（皆二萬六千噸）兩艘、由二月前已向大西洋方面之洋上出動云、

法增强亞細亞艦隊
續由本國派遣潛水艦

【西貢廿一日電】六日由法本國出航之潛水艦二隻已到達西貢、目下復有古羅瓦爾、蒙加雷、馬賽、三巡洋艦（均七、六〇〇噸）及潛水艦一隻、業已由本國出發、據傳謂爲增强法國亞細亞艦隊、而向安南航行中云、

松岡外相明日抵莫斯科
蘇聯殷勤招待旅途極快適

【伊爾庫次克二十一日電】遙越地平線之國境雪天迢遞、萬里無垠、松岡外相等訪問盟邦之一行、意氣頗爲舒暢、蘇聯當局爲一行格外連結特別列車兩列、白樺製之新車、木質之香氣猶存、環繞外相之間、充斥快適之旅情、去年十一月時任外務人民委員部日本課長之滿洲里領事尤金氏、雖腳部負傷、仍帶同玆洛達夫秘書歡送一行至奧特鮑爾驛、至該驛向外相介紹赤塔洲執行委員會議長代理西羅洛夫氏、與外相握別曰『願此長途之旅行、精神暢快』、列車中有卽斯馬可夫大佐等數名警備員同乘、與一行之間、已比手劃腳、做歡恰之交談、夕餐均爲蘇聯國產之珍貴食品、可想見蘇聯政府當局歡待日本現職外相之胸懷、十八日午前七時抵赤塔、由車窗遙望原野、林木負雪、殊成奇觀、十九日抵伊爾庫次克抵莫斯科時預定在廿三日

日本全体主義經濟之性格
卌二

勝田貞次著　凌冲譯

故工業利潤，要容認到底，商業的利潤，却要絕對地予以排斥，這樣澈底幹去，金權制度或財閥組織，勢將像積雪遇烈日般的，莫不溶解而去。這樣辦去，所得的效果，恰如希特勒之驅逐猶太人一樣，大方針也就能順暢推行了。我深深地確信着，阻礙厲行大方針者，並不是工業利潤，而是不勞而獲和搾取，就是金權和財閥。對於視工業利潤爲不勞而獲的論調，非斷然予以反對不可。拯救日本之道，全體國民務須先工作，先經營，而後賺錢。如能徹底瞭解這種心理，大方針的貫徹，庶屬可能。但是這種心理，靠着鼓吹否定利潤或倫理觀念是無能爲力的，反之，如能慄然洞曉工業利潤的意義，纔可收事半功倍之效。即打破以金權和財閥做中心的諸構造，使國民勿做金錢的奴隸，咸知注重勞動，方屬可能。這就是由金錢本位而活動本位。如果不充分理解工業利潤之爲何物，是難以期冀澈底這種精神的。同時，如果不能理解怎樣地用以上的精神去阻滯以金權和財閥做中心的諸構造，則謀由金權本位一躍變做活動本位，大概也是不可能的。總之，猶太富人的存在，是根本的弊病，而某一部份的利潤，確是積漸地促進着猶太富人的存在，反之其他的利潤，即工業的利潤，却是非猶太富人式的。雖然，倘謬以凡屬利潤，皆係猶太富人的存在，竟不分皂白而一律排斥之，結果否定但甚至對於生產力或國力的發展，也有予以否定的傾向。我想，誤解的地方就在這裏。馬克思主義的對象，恒在商業的利潤上。就是進到商業中的商業的利潤。舉出證據來講，馬克思不是常拏着『貨幣—商品—貨幣』這個方程式去表現着利潤的本質麼然這種利潤，是搾取利潤，是商業利潤，這便是不勞而獲，造成金權財閥的源泉。所以，對於抨擊不勞而獲這樁事我雖然極表贊成，但如果因爲名稱同喚利潤，還抨擊工業利潤亦惟恐不力，那我認爲是不對的。查工業利潤的本質是在

A財—B財（利潤 原價）

美艦六艘
由奧克蘭拔錨

【新西蘭廿一日電】改巡洋艦布魯玆克林爲旗艦之美艦六隻、在訪問新西蘭途中、至廿日所去方向仍不發表由奧克蘭出港云、

國務院辭令

民生部參事官 吉本勝利
任禁煙總局理事官（荐二）（庶務科長）
禁煙總局理事官 森山正
任民生部參事官兼理事官（薦二）（文書科長）
開拓總局理事官 橫畠正彥
命勤勞奉仕科長（薦三）（企劃科長）
開拓總局理事官 福田一
任副縣長（樺川縣）（荐二）
開拓總局理事官 近藤績行
任興農部參事官（大臣官房）（荐一）
省理事官（牡丹江省開拓科長） 廣瀨涉
任開拓總局理事官（經理科長）（荐二）
開拓總局理事官 山本廉
命監理科長
交通部理事官（治水調查處庶務科長） 牧重雄
任交通部參事官（大臣官房）（薦二）
呼蘭國民高等學校長 江原節之助
命營口女子國民高等學校副校長
承德師道學校副校長 田村民衛
命東豐師道學校副校長
牡丹江國民高等學校長 大塚秀夫
命吉林第五國民高等學校副校長
吉林第五國民高等學校教諭 松田正夫
命牡丹江國民高等學校長
王爺廟興安學校教官 田中正夫
命承德師道學校副校長
双城國民高等學校副校長 佐佐成
命西豐國民高等學校副校長
民生部編審官 邢定雲
命營口女子國民高等學校長
營口女子國民高等學校 高鴻威
命奉天第七國民高等學校長
北安省視學官 大町米藏
命四平街師道學校副校長
三江省視學官 重永佐市
命呼蘭國民高等學校長
熱河省視學官 山口慶治郎
命奉天第二女子國民高等學校長
（三月二十日附各通）

有此良藥 老可益壯

英男兒萌者、即由男性青春〇〇提鍊而得之純正男性荷爾蒙〇〇其主治如下。

初老期（即四五十歲左右之人）之頭痛・頭重・睡眠不良・眼暗・疲勞・全身疲乏・生殖器性神經衰弱・能率低下等。
老衰期 之皮膚彈力性缺乏・失眠・疲乏感・尿意頻數・食慾減退・肩凝・腰痛・耳鳴・心悸・記憶不良等。
青春期 之生殖器性神經衰弱・早漏・遺精等。

內服片劑 20片 50片 100片
注射液

總發行 武田長兵衛商店 日本大阪市東區道修町
滿洲總發行 滿洲武田藥品株式會社 奉天市大和區

男性荷爾萌
英男兒萌（エナルモン）

退股聲明

敝人杜蔭川（忠興堂）與王紫綬同在四平街道東並泰來縣城開設天興源商店兩號由王紫綬爲經理時下敝人無意經營眠同中人楼商安協情願退出兌于某應得錢款已領出內存外欠賬目結清營業稅款交與王某完納今後天興源無論何事與敝無涉特此聲明

四平街 杜蔭川 啓

手戳遺失聲明作廢

敬啓者敝人偶因不愼將本名才玉麟篆字體三字方形化學黑手戳一只丟失同時並附有毓秀二字圓形黑手戳一只一併遺失自即日起無論任何人拾得對於往來支取作保一概無效因關重要合亟聲明作廢

新京東三馬路一四一號 裕豐盛 副理 才玉麟

對新京玉茗魁謝罪聲明

啓者敝號等因侵害玉茗魁之料香商標專用權致生遺憾現承玉茗魁對敝等放棄一切訴訟權 敝等感激之餘除消滅所有僞製品外特爲登報謝罪如右

謝罪人 德惠縣商號
德興長代表人劉印卿
永順香店代表人滕新貴

緊要聲明

敝於康德七年四月在安達縣南市場開設同大號內有王九如堂錢股丁忠恕堂錢股均歸王輝雲丁雅臣二人管理現王丁二人另有高就經衆言 允情願將王九如堂丁忠恕堂錢股及舖墊如數兌與同大號福記並將前瑞林祥南市場九號十號市房兩間經王輝雲丁雅臣王輝雲二人身股亦如數找清日後與福記脫離完全關係所有前同大號內存外欠 均歸福記接收清理特此聲明

安達縣同大號福記啓

緊要聲明

白色補丸本舖字號變更改稱韓康藥房自今後各界購貨商號或自用請君請至新京歡樂地東門路韓康藥房便安原 興華藥房營業許可製造許可註冊許可 均歸敝藥房領收向後發見興華藥房及 假冒敝藥房出品時必往追究請購者認明韓康藥房爲證

新京韓康大藥房經理 韓遇春啓

急告

康德八年三月十五日依經濟部佈告第二十四號指定本組合爲輸入業者同日以後同品目對于本組合員以外者不得輸入規定辦法如左

一、於本佈告前已由內地發送之未輸入者迄至康德八年三月三十一日備付船荷證券、或連絡貨物引換向本組合通告請求輸入承認爲要 倘於右期間內疎於申請承認者 或此期間以後之輸入對之拒絕承認

一、統制品目
稅番九二四 瓦（甲）燒製者及玻璃製之物（乙）其他
九三九 （一）石綿洋灰製之物 於別號未揭出陶磁器（乙）其他（一）衛生用器（二）其他之內 工業用之耐酸容器 濾過器

二、承認書發給處所
新京特別市朝日通八十一ノ六
滿洲建築衛生陶磁器統制組合
電話（3）六六八七番

出賣廣告

敝今有三七年式福特牌載重自動車一台國產式草繩機十架如有買者請至敝處接洽新京西小五馬路十四號東發木廠內 王憲聲電話（2）五一七七番

訃聞

不孝澤春侍奉無狀禍延顯考勳三位前畜產會社社長毛府君諱遇風字銳階公痛於康德八年三月廿日即古曆二月廿三日卯時壽終逝於新京市東三馬路一二二號距生於清光緒五年十一月初四亥時享壽六十有三歲不孝侍疾在側親視含殮即日遵禮成服叨在
世 寅 友 誼 哀此訃
戚 鄉 謹奉慈命占於國曆 古曆

三月二十一日 修經
二月二十四日 家奠
三月二十二日 修經
二月二十五日 送三
三月二十四日 修經
二月二十七日 開吊
三月二十五日 修經
二月二十八日 開吊
三月二十六日 發引
二月二十九日 回綃

孤子 毛澤春 泣血稽顙
期服弟 毛廣順 毛星耀 抆淚頓首
期服姪 毛江潤 毛江春 抆淚頓首
族繁不及備載

期空地利用運動垂範全國
設置恒久現地委員會
大迫副市長擔任委員長 現正在準備實施中

國都方面空地利用運動、欲期垂範全滿各地、曾舉開數次磋商會、結果網羅各關係機關於市公署公園科內、設置恒久的現地連絡會、由大迫副市長爲委員長、並置委員及常任委員等、以期運動之企劃、指導實踐等遂行圓滑、萬無遺憾、一方市署亦將義者計畫之市民農園（滿映附近）開放、常設看守人、並準備肥料之實費配給、農具免費貸與等手續中、又協和會首都本部、亦實行調查土地、種子、農具之必要量、於廿二日定例區支部長會議席上、指示具體案云

强化學校體育衛生施設
決擴充中央講習會
民生部當局已計劃妥定

講學校教育衛生等事務之强化、以期全國學生體力之向上、藉以確保現時下、人的資源、民生部當局爲整備充實、歷年全國講習會之機構與內容、於體育教授要目、行實際指導、知識技能的探討、與體育指導者、資質之向上、等種種重要行事、本年中均期得以一體的實除運營、强化政府振興體育衛生之本意緣是民生部當局、於本年絕盛大舉行體育衛生講習會、並於八月至九月一日中實行全國的學校體育視察、民生部當局、現 已將本年 中之學校體育衛生中央講習會之日程、規定如左

◇第一部

△四月廿五日、至五月八日、新京市、大同公園角道場、神武殿（日系男子六十名）

◇第二部

△五月十三日、至五月廿六日、吉林市高等學校（滿系男子七十名）

◇第三部

△五月廿八日至六月七日奉天第五高等學校（滿系男子一三〇名）

△六月廿一日至六月三十日齊齊哈爾師道學校（滿系男子八〇名）

△六月十日至六月十九日牡丹江 國民高 等學校（滿系男子六〇名）

◇第四部

△七月十八日至十月廿九日新京特別市師道高等學校女子部（各民族、一子六〇名）

觀摩日本教育施設實績
京市組織教育視察團
定四月二十五日首途東

爲期觀摩借鏡、取長補短、眞實的探討取法、東亞先進國、友邦日本教育實施之實績、新京特別市公署、自建國後於每年中必選管下學校中之優良教師、派赴日本視察、以便歸來 後作改 善教育 之標的、茲者康德八年度、訪日教 育視察 團之派 遣人員、以及出發與歸國日程、業經市當局規定完了、茲錄其視察人員姓名如左

△團　長＝三輔街國民優級學校長劉春茂

△副團長＝文廟國民優級學校教諭米澤丈夫

△團　員＝第二國民高等學校教諭韓岡錦、長通路 國民學 校教諭徐守廉、永長路國民優級學校教諭王蘊田、一匡街國民學校教諭張松林、東新京國民 優級 學校教 論黃尉國、自强街國民優級學校教諭鄧慕娟、長春街國民學校教諭劉宗玉、私立萃文女子國高學校教諭張永齡、

以上日本教育視察團、一行十名、預定於諸種出國準備終了後、於四月二十三日由特別市公署教育科學務股長柏馬良胤氏引率、由新京起程東渡、在日本觀察勾留日期、預定爲二十四日間、如無特種事故、擬定於五月十六日歸京云、

大同學院二期生
分赴南北滿視察

大同學院二部二期生七十名、各携研究題目、分爲三班、前赴國內東滿、北滿實行視察、廿一日午前八時四十五分南滿班、午前九時東滿班均已前往北滿班定於午後九時出發

完遂產業開發計劃
育成一般技術人材
民生部派遣留日學生

造成國內普通技術人材藉使一般技術者素質之向上、而促進產業開發計劃之遂行、與深切體得日本工業技術之優越以期日滿一體的、育成志操堅實、優秀的普通技術者、民生部特向日本派遣留學生十五名、該項留學生之人選業經民生部當局、指令各省與各特別市長、依據留學生規程、選拔推荐現在經各當局愼重銓衡結果、已決定身體强健志操堅實學品優良、日語流利之同於國高一年與二年修了程度之學生十五名、計新京二名奉天五名、吉林二名龍江一名、濱江二名、安東一名、錦州一名、通化一名、所學之科目有電氣科機械科土木科建築科採礦科應用化學科、抵日後所就學之學校如左、

札幌工業學校　採礦　二
函館　建築　一
應用化學　一
黑澤尻工業　機械　二
秋田工業　電氣　二
機　一
宮城縣工業學校　機械　二
鶴田　機械　一
電氣　一
山形工業　土木　二

該留學生一行十五名擬定於諸種準備終了後三月廿五日赴日、四月上旬入學云、

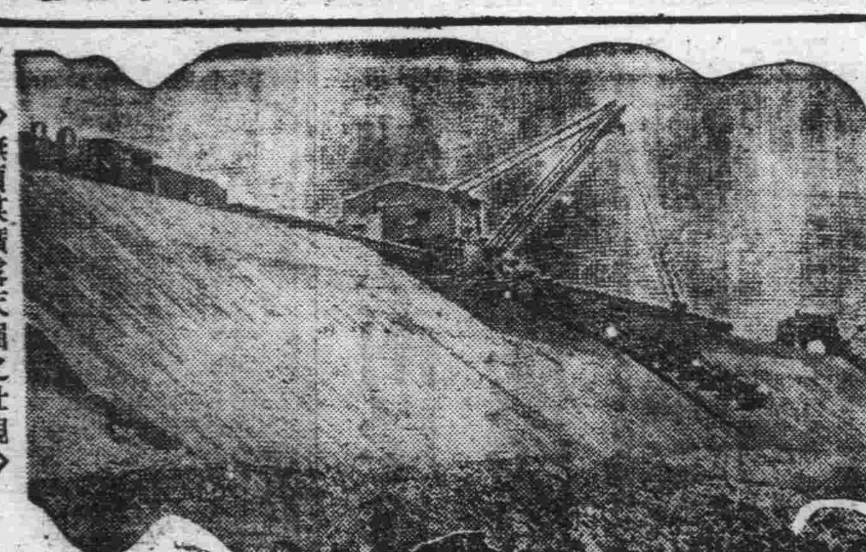

◇撫順煤礦露天堀之壯觀◇

本報特派記者 韓貴臨

撫順（中）（廿二）

△都市發展狀況

伴隨煤礦區域之發展、都邑計劃已向西部大事展開、前年郊外的小顯屯、今已成爲工業區的中心、因撫順市電力、煤、水之方便最宜於工場之開設、故現在已工場林立、頗具有工業區之壯觀、其附近有工人住宅甚多、可容十萬餘工人、餘剩地基、衆人爭買、將來向西發展不可限量、由李石寨可與奉天東陵相接、那時候東陵則可變奉撫兩市之中心公園矣

市長鱸沼兵士郎氏

△市內交通情形

吞吐煤都撫順的車站、每年的乘客已達約七十萬奉撫間的列車是不斷的開駛、 僅旅客的 列車就有十次以外 還有奉撫 大汽車通行每日十數次、最是便利、市內各所亦都有公共汽車通行、煤礦的各採煤所、還有電車聯絡、共他的市民代足馬車洋車亦不少、外來的旅客是絕不能感受到交通難的痛苦的

△行政長足進展

市內行政區分廿七個區各區公署爲市行政之補助機關、自去冬市警合併一體後、更因胡副市長、乃前警察廳廳長、所以撫順的市政、已眞實的混成一體、促進國民組織强化的隣保運動、最近就能實施向全市一家那强化組織之

△教育施設完美

中小學校的施設、確非他市可比小學兒童入學率已達百分之六十以上、中學校有男女國民高等各一校、撫順工業學校靑年學校、本年間更要把私立之協和學校收歸市立、尋常小學有五校、幼稚園兩校以外還有市公立之國民優級學校國民學校十四校、一般市民的教化設有市立撫順圖書館、及民衆圖書館各一處

△衛生保健設施

建國前衛生設備對於醫療機關是絕無的、故撫順的惡疫及流行的風土病是不時發生的、自建國後始確立近代文化都市建設目標普及市民衛生思想、今市民之死亡率已逐漸低減、由康德四年十一月、滿鐵之婦人病院、及傳染病院已均歸市有、本年更將新設之市立病院、盡力擴充市衛生設施將逐漸充實、今後每年對於衛生及教育施設擴充每年要預算十萬餘圓、其他衛生機關、如屠宰場、火葬場及上下水道亦都完備、故市內汚塵少有、特別淸潔（未完）

市內交通異常便利 教育施設尤爲完備

春季皇靈祭典
國都官民隆重舉行

月之二十一日、爲春季皇靈祭之佳辰、斯晨於全滿各神社、均隆重舉行遙拜式、國都官民、於午前十時、在新京神社、由大迫副市長以下關係者參列下、以植村神職之手敬奏遙拜祠行以嚴肅之遙拜式、又於東西兩本願寺以下之各寺院、執行彼岸法會之嚴修被引、善男信女頗呈一時之盛云（照片＝春季皇靈祭在新京神社舉行之遙拜式）

哈市新築放送局
全部工事已告竣

【哈爾濱電】哈市於松花江街、建築之堪稱全滿首屈一指之豪華無電台哈爾濱放送局、近來諸機械之裝設及改修工作、業已完畢、故自廿日午前七時起由長澤放送員作處女之放送、該放送局內分放送室監聽室、調整室及觀覽室四室、其防音裝置及其他設施均甚完璧云

防止馬鼻疽病
四月一起開始農村檢疫

市公署行政科獸醫股鑑於時值春季、正乃疫菌復活之期、而爲家畜衛生之確保、該股決定自四月一日起至二十日止、向近郊各村巡廻實施馬鼻疽檢疫希農村民衆屆期務將所畜之馬匹、牽往指定檢疫場施行檢查、藉以防止馬鼻疽疫之傳染云

興農部規定 獎勵預防法

興農部當局、爲預防馬之傳染性貧血及馬之傳染流產起見、特制定馬之傳染性貧血及馬之傳染性流產預防獎勵金交付規則、自三月十五日起施行凡患斯種病症之馬騾或驢之所有者、將其馬騾或驢驅殺時、依據本規則之所定、每年度於預防範圍內、付與獎勵金、故欲附與獎勵金者、應根據本規則所定格式之呈請書、塡具家畜防疫委員之現認書、經由所管新京特別市長、或市縣旗長、呈送於興農部大臣、其獎勵金之區別、及附與金額、移植日本馬、洋種馬、日本種馬、雜種馬、爲百圓以內、在來種馬爲五十圓以內、驢爲五圓以內云、

國都關岳祭 隆重舉行

本日爲本年度春戊祭祀三國時代勇將關羽、與南宋忠臣岳飛二公遺德之關岳祭、堪謂聖戰下大陸國民之尙武日、斯日全滿各地之關帝廟、均由國軍關係者參列下隆重舉行祭祀典禮、並全國軍警之治安部關係機關、皆行休假一日、以行練武修養、斯日於國都南嶺關帝廟武成殿以于治安部大臣爲主祭官由午前九時起嚴肅舉行、以新禱國兵法施行後、精强第二建軍途上之國軍武運長久、當日式典係取古來之舊禮制、凡參列該祭者皆行戒齋二日、于治安部大臣爲主祭官、王禁衛隊司令官爲東序分獻官、綿參謀司長爲西序分獻官美崎軍政司長爲監禮、國軍將星皆行參列致祭、以迎神初獻、受饌、撤饌迎神、望燎之順序於新京軍樂隊奏樂中隆重嚴肅舉行照片＝即舉行關岳祭情形

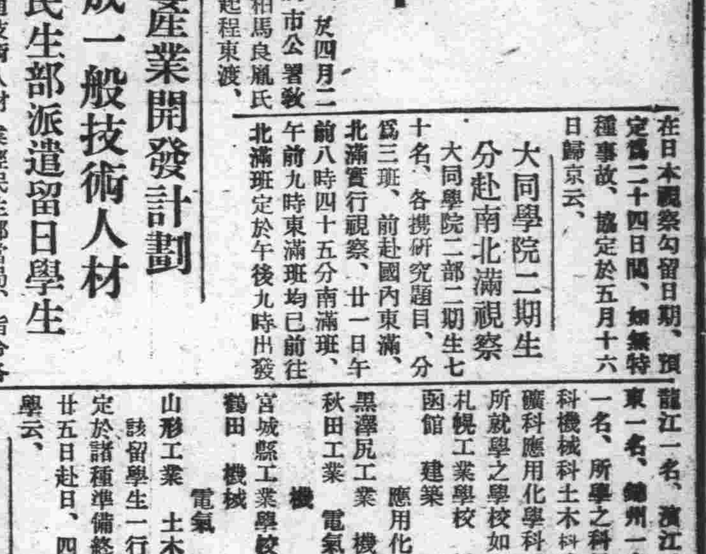

配給民需建築資材
深希市民迅速申報

建築局對本年度一般民間住宅所需要之資材、依如從前之方針、故已調查完了、一俟物動計畫決定後、即將發表、然因時局之影響、本年度民間住宅之建設、因資材之缺乏、頗感緊縮、故期本年度資材配給之圓滑、爲全滿民間住宅建築之分配、及私有資材之調整、故調整私有資材建築希望戶數、種類、用地狀況及資金關係等、以爲住宅建築用資材配分計畫樹立之資料、因是、新京特別市公署、與建築局、首警等各關係機關討議之結果深希全市住民、按左列各項、添寫於所備之報告用紙上、速至市公署厚生科接洽云、

一、建築許可後未完成者
一、建築許可後未開工者
一、建築許可申請中尙未准許者
一、本年度中希望建築者

慶祝滿日直航機開航
各郵局於當日使用紀念戳

連結日滿兩國都滿航機之新京＝東京間直通定期航空連絡、於盟邦之熱意與感激行將自四月開始、郵政總局、爲紀念第一號機出發計、於新京市內主要郵政局、決一齊使用具有於日滿兩國地圖中飛有通過日本海飛行機圖樣之紀念戳、當日收受航空及速達與普通郵件及明信片全部蓋以紀念戳、更於翌日自東京復航搭載〻郵件亦蓋以紀念戳到着日印、再開始當日起之三日間、辦理是項事務云、

首警斷乎取締 不良建築物

費幾許苦心經營之高樓大廈因不愼於火燬於一旦之天益堂大藥房消息傳出後、市民及首警關係當局莫不引爲遺恨、首警警防科消防股與新京消防署聯合之下、今後決定對於市內無論既有之房屋、與現在正從事建築之房屋、加以徹底調査、建築物不良者、或防火設備不完備者決定通知建築科積極取締建築許可、以往不合理之建築物、使今後勿再現出決取實地至現場調查建築之情形、以期隨時隨地取締之、力期今後不幸事件絕滅云、

東亞貿易振興會 調査團抵哈

【哈爾濱電】東亞貿易振興會派遣之滿洲經濟調査團、河合團長其他三名之一行、經由北鮮視察牡丹江後於十九日晨來哈、當以商工公會爲中心同日午後於馬迭爾旅館與在哈關係官民舉行懇談、一行鑑於現 下日滿貿易之重要性、對於現地統制實情及交易狀態、加以調査、而予以業者對滿認識指導指標、開於哈爾濱 視察調査後、復預定歷訪新京奉天大連等南滿主要都市云

東亞鑛業所被竊

朝日通八十三番地、東亞鑛業所、執事人伊藤芳中、三十一歲、於日前上午十一時許、發現倉庫門鎖破壞當時大驚、經派人査驗、發現丟失煖房保溫用器等物丟失甚多、損失一千五百餘元當即據情報告警、調査緝拿竊盜云、

密售鴉片犯 被警官捕獲

孫孟亭廣、年三十四歲原籍是山東省平度縣七溝村人氏、現在住在富士町三丁目六番地、無有正當職業、一意想快、希圖發財、而販賣鴉片、事機不密、被中央通警察署衛生科康警士發現、搜出烟土三十五瓦、烟份十三個、當即送署審辦云

婦女聯歡大會

本報爲增進一般婦女之修養及趣味起見、茲按左記規定、舉開婦女大會、今正盛傳婦女進出街頭之際、且時值多去春來、天氣溫暖、恰適於外出、希望太太、小姐在職業戰線活躍之婦女們、屆時參加、

日期　三月三十日（星期日）午後一時
地址　協和會館
會費　免費
節目　婦人講話電影歌舞、音樂
主辦　大同報社
後援　若素製藥株式會社
贊助　新京童話協會

少年竊盜犯 被警護隊逮捕

王憲廷、是個十七歲的孩子、河北省昌黎縣人、住西二道街城隍廟院內父親王維周、四十七歲對於他失了教養、因爲家庭生活困難、王憲廷一天與野孩子爲伍、學會了掏包、一天在街頭、巴斯車內、車站、百貨店等處徘徊偷竊、日前下午十一時許正在車站內票房行竊中、被鐵道警護隊馬刑事捉獲云

天象

△昨日氣溫
最高 零下 零度二
最低 零下 五度六
△今日天氣
西北風、晴、一時陰

要解消…眼睛疲乏

做工：特別在做細工時，因過使精神和眼睛神經，不免發生眼倦但大多人却不會應時救治，而勉强的去做，結果惹致種種的目病例如眼爛，近視亂視等。

如果把「速邁兒」點上一…二滴的確立即解消目倦，將所馳緩的眼膜，根本强化，以防病原細菌之侵入或活動，而覺爽快的活氣瞬間挽得鮮明視力，助你做工効率，越發迅快。

本劑「速邁兒」較向來一切眼藥根本上不同，既有顯著解倦功効又有强大保眼作用，就把眼睛組織，根本强化以防病疾，且有奇珍的美眸功能，與强化目力作用常用必得鮮明潤麗的雙眸。

更因有强大殺菌，消炎，收斂等作用，故對砂眼，爛眼，白斑以及一切目病，發揮根本治癒作用必能收見偉功，而毫無麻，疼等副作用。故「速邁兒」堪稱最進步的眼科新劑也。

二角五・四角五
各地藥房均出售

眼科新劑

速邁兒
SMILE

總批發處 股份有限公司 玉麗商店

地方通訊

于省長率員視察縣政

【正亞街】于省長、率隨員數名、蒞街視察、該街各機關、各法團及學校全體、熱烈歡迎、省長降車與各機關官長相見、冒泥濘之街道、乃步武堂堂、及警察署、始登車至義順成燒鍋下榻一夜、第二日乃率隨員及縣長高芝秀、街長錢澤民、副街長中澤警四郎、署長齋藤軒警佐、協和會孫季指導員等、至警察署、街公所、一德學校郵局、稅局、電話局等視察、聽取各機關官長報告後、並有勉爲獎勵之訓示後乃乘車、由歡呼聲中、而赴安達縣云、

正亞街成績可觀極蒙獎勵

日前哈爾濱省公署張義林、侯志傑、傅文禮、孫玉枝等、我街又多柱石保障云、

今次仍照糧穀配給票第一號、共配給數量、及價格等如下、一、品名包米粉二、數量一人十斤、三、價格一斤一角一分、四、期間由十六日起、至廿三日止、五、小票番號、使用第一號、六、配給場所同前云、

採重點主義 整備區屯陣容

【訥河】縣行政當局、即應此縣政躍進之目前情勢、爲完遂大訥河發展之預定目標、特採取重點主義、而強化街村人事、因以日前以新區屯區劃規整爲契機、對各區屯長之人選、督促各村、從速決定、並限於三月十五日以前、將各新任區屯長之名簿、呈報縣署街村股云、

警士八名晉級 討伐成績優良

【正亞街】警察署對於往日治安成績、實爲優秀、故有人民藉此得以安寧、故有八名警士進級爲警長、該八位警官、均係青年有爲學品兼優、光討伐勤務數次、功績顯著、披星戴月數易星霜、並且長官教之有方、授之良術、而當局不辜負其苦心、方爲提諱、氏名如下、警長韓紹英、李永田、皮彥章、石萬寶

納稅功勞者 由省予以表彰

【海城】縣公署、前會調查納稅功勞者、及模範團體、業經呈報奉天稅務監督署、前會予以表彰、茲將當日所表彰納稅模範團體、及模範納稅功勞者、分列於下、
納稅模範團體、他山村、柳公村、王石村、耿莊村等、
模範納稅者李樹堂、淡實純、納稅功勞者、前海城街長朱永信、大高坎署長李惠田、臘黎堡署長劉建功、大石橋街局官花岡太順、白自新等、

縣聯協議會 擬定研討計劃

【西豐】協和會縣本部、關於八年度縣聯協議會、訂於四月下旬開催、屆指已屆、應行研討籌備者極多、勢必先予以計劃、而資實施、茲將研討事項誌下、村長見學問題分會協議巡廻指導問題分會聯合協議會開催問題、議長改選問題代表改選問題經費不着時由分會補充問題云

新行政區地圖 繪製完竣待印

【海城】縣行政科、因鑒於縣行政區域地圖之需要關係重大、自康德七年度街村廢合以來、行區劃之變更經一再努力之調整迄至現在、行政區劃、遂成確立、是以最近業將新行政區劃地圖、繪製完竣、一俟印刷出版、即爲分配各關係機關應用云、

首次壯丁檢查 經過成績良好 徵兵美談層出不窮

【長嶺】第五徵兵區長嶺縣徵兵署開設、實施壯丁檢查、昨誌本報、茲將一週間經過徵兵美談、數則、分別誌之於後、以彰青年熱心報國之美德也、

一、身患重病、行動維艱而向徵兵官、誠意懇請病愈從戎者、竟有左列五氏、

1、夏德俊、西固魯牛村
2、孟憲柱、同右
3、張繼綸、同右
4、冷留柱、腰坨子村
5、郎振興、郎家窩堡

一、志願從戎者、有非適齡壯丁之鄭貴德氏、住流水坨子村、

一、檢驗合格之壯丁、誠意從戎恐落人後、故自動當場提出願書、懇請優先徵集者、有左列兩氏、均住腰坨子村、

1、左治民、（教師）
2、姜義興、

其外如盲目者、及一般殘廢者、凡爲適齡之壯丁均能極端勉勵、欣然到場受檢、連日均有美談、筆難盡述、從戎報國之觀念極形濃厚、故徵兵官以次在場人士、均爲感動、現代青年有爲之士、均深慕國軍之光榮、「好人不當兵」之惡習、從此根本打破、實我國之幸福、亦東亞之光榮也、

強化青少年運動 舉開團長會議

【黑山】協和會黑山縣本部、爲期促進青少年團活動力、徹底達成充實強化起見、特于本月十五日在縣本部內、舉開全縣青少年團長會議、關于今後青少年運動之擴展計劃、作種種進行討論、以使一貫發展運動之邁進云、

禁煙宣傳劇 在影院表演

【營口】協和會營口市本部、市公署主催、特聘奉天協和劇團假營口電影院於十八九兩日、每日晝夜兩次開催阿片禁烟宣傳劇每日從午前十時始、至十二時半止、午後七時始至十一時止、觀覽費爲國幣五角學生減收兩角、但當日供國民優級學校、及國民高等學校學生、晚間任一般市民觀覽云、

營林署駐在所 奉令移熊岳城

【遼陽】市大和通安東營林署、駐在所主任、陶仁鳳氏、學品優良、在遼駐在一年、今奉總署命令、遷移駐熊岳城、現正整備一切、不日遷移熊岳城云

奸商利徒惜賣私售 有違糧穀加工規程

【阿城】依據主要糧穀統制法之規定、關於主要糧穀辦理業者、有糧穀加工業、及糧穀販賣業、本縣之糧穀加工業十七家、糧穀販賣業二十家、按米穀管理法、概爲配給制度、由糧穀加工業精白之米穀、配給於販賣業、由販賣業、再行配給持有未配給證之縣下各住戶、但糧穀販賣業自本年二月、實行配給制度開業後、不但領米者裹足不前、並且各販賣業者、多有慘淡經營不堪維持現狀者、一般究其原因不外兩種、一實人家、早有存糧、二糧穀加工業、加意精白後暗自私賣、根據以上兩點、以致影響於糧穀販賣業之不景氣、最近本縣糧穀加工業、大有成、竟於昨日不按公定價格賣出精白秫米一百公斤、由此可以推測、已往之如此情形、將層出不窮、如常此以往、糧穀販賣業之前途、何堪設想、尚希縣當局設法善處、以期米穀統制之遂行圓滑云

爲期發展市政 城根土地轉讓

【遼陽】本縣城牆、歷年頗久、爲遼金時代建築物現已禿塌不堪、其裡外側土地、原爲縣有財產、現市公署成立三載、對都市計畫內、縣有財產、頗感不便、前與縣方交涉讓渡與市公署、双方意見一致、於本月十八日調印成立契約書、轉讓市署接收、今後都市街發展、定爲可觀頗堪期待云云、

巴斯車掌慢客 應促其改善

【營口】市內交通利器唯一之巴斯、自從汽油節約

縣弘報班 映演新片

【海城】縣公署弘報班、現由新京運到東遊記新映畫片、爲使縣民得飽眼福計、已利用驪民號宣傳車沿赴縣境各主要地方、實施映演、藉資宣傳縣政之一般、俾收實效云、

督促糧穀集貨 獎勵農產 于縣長率員赴鄉村

【安廣】縣長于蔚謨氏、蒞任本縣、數載于茲、關于辦理縣政不遺餘力、茲于本月十七日率令派實業人員、分赴各村督大豆、及至要糧穀集貨貨之件、並獎勵農產、以資借鏡、使農民覺悟、開產業之思想將來我縣產業開發頗可期待云、

公平配給棉布 農民歡頌不已 三戶屯警署之功也

【新民】縣城外各區、已往對於配給各品、經過村甲、牌、各級的手續、然後分配民戶、表面上、個實按戶口實數平均、實際內幕黑暗、實在的配給品的總數量、莫不減少、不是把配給票、送或賣與相契者、即越一級一留、臨到平民的份上、實在可憐官府愛民的至忱、實在是令彼等、給埋沒的無影無形、誠爲憾事、茲以最近所得的比列、略述如下、即可想見一般矣、本縣六區、主三戶屯警署管內、此次配給棉布、由該署保安經濟系警長、石景翔氏接戶口查核確實後按數平均、直接配與住民、以故無論大小農民、莫不沾到恩惠、歌頌之談、到處皆然、實爲我縣外區配給品的經過歷史上、空前未有之事、唯已往一般、必須經手的人、受此奇創、莫不驚惜、誠堪發喙云云、

討論糧穀出荷 召開糧棧會議

【遼陽】縣公署於本月十五日、召開縣下糧棧會議討論糧穀出荷協議、對一切手續、懇談協議云、

配給必需品 包米面每人十斤

【撫順】市署關於民食之配給、每月按次繼續發放

國務院總務廳 派員視察配給狀況

【遼陽】於本月十八日、首都國務院、總務廳、派來馬監察官、到遼視察市縣生活品配給狀況、約在遼兩日、視畢返京云、

哈爾濱會館遭難者 本日舉行慰靈祭

【哈爾濱】十四日夜發生稀有慘事之哈爾濱會館側二十日自午後四時起於西本願寺、已將合計十名（含有在病院死亡者）之慰靈祭執行、遺族參列者、莫不揮淚示、再極表同情之在哈日滿俄映畫館、醵出三千圓、二十日贈與遭難者遺族矣云

指定日期 配給白砂糖

【撫順】市公署依生活必需品配給票、而行配給砂白糖、茲將配給之數量、及日期列表如下、一、品名砂白糖、二、精糖、三、數量日系一人一斤、滿系一人半斤、四、期間三月十八日起、至二十二日五、價格一斤三角四分六、販賣店同前、七、使用小配給票購領云、

幼女氣忿走出 登報尋找得歸

【遼陽】遼陽報社傳役于某之女（廿歲）、乳名滿卓於舊正與母因故口角走出赴奉、父母遍尋無着、乃登報尋找、於本月十五日由奉天來函、知其下落、其父即赴奉、由領導人尋獲、回家度日、其父于某當以酬金謝該領找人云、

今日放送

早

◇七、〇〇 國歌 建國體操
◇七、二〇 格言 君子淡括不言以避小人之禍 李仙亭
◇七、三〇 講座（大連）初等日本語 高宮盛逸
◇八、〇〇 清晨音樂 — 貝多芬作曲 唱片 —
◇八、三〇 氣象
◇八、四五 建國體操
◇一〇、〇〇 經濟市況（奉天）
◇一一、〇〇 家庭講座（奉天）家庭新生活之實踐法 奉天瀋陽圖書館職員 王泰富
◇一一、二〇 食料品小賣標準價格
◇一一、五〇 舊劇 — 唱片 —
◇一一、五九 報時

晝

◇〇、〇一 開、告知
◇〇、三〇 土曜音樂（哈爾濱）室內樂 哈爾濱放送管絃樂團 指揮 牧野晴
◇一、一五 經濟市況（奉天）
◇四、四〇 新聞、氣象 告知
◇六、〇〇 兒童時間 兒童劇 魯濱孫漂流記 新京小朋友劇團 指導 大中
◇六、二〇 兒童新聞

夜

◇六、二五 中等日本語講座（大連）高宮盛逸
◇六、五〇 日本語新聞
◇六、五五 唱片
◇七、〇〇 新聞、告知、政府公報、夜間節目預告、地方新聞
◇七、三〇 講演（哈爾濱）廢品收回與資源愛護 協和會濱江省地區本部 王若虛
◇七、五〇（奉天）蓮花調大鼓 花五寶
◇八、一〇 滿洲樂 滿洲民樂社 指揮 劉春和
◇八、三〇 新聞解說
◇八、四〇 舞台中繼（哈爾濱）由華樂舞台中繼 富連成社
◇九、五九 報時
◇一〇、〇〇 蒙古語新聞與唱片
◇一〇、三〇（哈爾濱）白蛇傳（四）

言情武俠 碎珊瑚 (57)

天籟生著

第七回 割愛奉親慈頭舉大義 將恩報怨俠女具深心

玉明道、我叔叔和嬸娘睡了嗎、聽李媽笑道、原來是少爺、都莫睡呢、剛才還問道您呢、於是領玉明走進上房東裡屋、玉明見他叔叔和嬸娘、都已脫了長衣、坐在椅子上看晚報呢便道、快半夜了、叔叔和嬸娘還不睡覺、朱二太太一笑扔下報紙過來、拉住玉明的手道、孩子、那麼、你怎麼還不睡覺呢、說時拉玉明坐在自已的身旁、玉明道、我忘了來自已家裡、本打算早睡覺、被你老兩個尖嘴的鏟媳婦和一個利害的姪女、都說我是渾蛋、忘了老人、回家也不問候問候、只顧着老婆嗎、簡直不夠個人、還不如畜牲懂得老小、所以我才想起自已無禮、特意來給您二位老大人請安問好、說時欠身先給朱紀緒請一個安、然後又給朱二太太也請一個安、朱二太太早笑的說不出來話、朱紀緒在旁坐着微笑向朱二太太道、別看他渾、心地倒坦白、不飾飾詞、這也未必不是庸人厚福呀、二太太、你忘了嗎、大蘇得子之句有、但願我兒愚且魯、安安穩穩到公卿、哈哈、我合兒長、雖不希望玉明有公卿之分、但得不墮家聲、將來在那一行、能作到幾樣出人頭地的事、爲願足矣、朱二太太道、玉明、你聽見嗎、你爸爸不願意你聰明、那麼你以後再傻一些才好呢、玉明急道、我不傻、我心裡有數、可是到嘴邊上的話、一說出來、就狗吃黃瓜差了味啦、朱二太太又笑起來、朱紀緒道、哎、說說又胡來了、玉明養成這樣的慣性、也都是你和嫂嫂從小給慣壞的、朱二太太道、說當男人的教無義方、倒會端怨起我們來、竟有此理、再不叫我說呀、誰也不用顧誰、他這樣慈氣完全是種遺傳性、你看玉芬、不是和他差不多嗎、一定你們那一代有這種神經不着實的病症、或者由於女家的傳來、不定傳到那輩人攤上、朱紀緒笑道、你這種論調、倒也近乎生理、不過我總認爲一個人的心理和性情、也可隨時變遷的、朱二太太也笑道好了、玉明睡覺去吧、朱紀緒也道、明天換換衣服咱們雖然不擺闊架子、可是也不能叫誰來看着咱們說吝嗇、捨不得穿、或者也許說我們是苦窮、只要你不胡來、吃穿穿、那不算額外、況且你又正是黃金時代的青年、也不可自趨下流啊、去吧、後兩天我還要問你這二年的經過呢、玉明又在屋轉了一會、便到西屋、一推門却在關着、屋裡鴉鵲無聲、燈却在亮、玉明用手指在門玻璃上輕輕敲了幾下、聽裡面問道、誰、玉明道是我、玉芬睡了嗎、這時門已經打開、玉明一看却是柳姑娘、掩着衣襟、拖拉着鞋、倒退幾步低頭道、啊原來是少爺、玉明進了屋、由隔扇上看到西裡屋的電燈已然閉滅、只有這外屋還在亮着、玉明道、你住在這北面小倒間裡嗎、柳姑娘道是、往常連小少爺也跟我在這兒睡、玉明道李媽呢、柳姑娘道、她專管侍候二老爺和二太太在東屋外間小倒間裡睡、我是帶小少爺連服侍洪少姐所以分在這屋裡、玉明道、是了、她們業已閉燈就寢、我不進去了、說時轉身要走、忽聽裡屋、調高了嗓子一聲咳嗽、接連又故意的咳嗽了一陣、又有人小聲格格的笑起來、玉明站住脚笑道、你們不用作怪、以爲閉了燈我就不敢進去嗎、外邊還有月亮呢、還有這屋的電燈也透過光去、我倒要看看你們倆要甚麼把戲、說着推開隔扇中門、便站在透進來的亮處笑道、快開開吧、別演電影啦、柳姑娘、電門在那裡、玉明剛一拗身、不防被一人在身旁一推、便跌坐在一個軟顫顫的東西上、同時電燈也一亮、一陣拍手嘻笑之聲、玉明一看、北炕上榮春支出兩肘、手托下顎坐在洋枕頭上、由炕沿下垂兩個辮子、正咧嘴支牙在樂、玉芬却站在面前笑道、我以爲你跑出二三年、學了甚麼高着呢、不想還是一個推得倒站得起的不倒翁、你倒起來呀、玉明一笑道、暗箭難防、說時扶着椅子想站起、剛一動步、又閙了一個前搶、拖的椅子隨着一動、才知玉芬早下了圈套、腳踝上、玉芬又一笑道、我一扯還給你拐個跟頭、你怕不怕我這捆仙索呀、玉明一邊笑、一邊道、你應當把窗戶打開請進老頭來、玉芬突然一怔、又回頭望望窗戶道、就說甚麼、玉明只笑而不答、故意是來捉弄、玉芬早笑着給解下一根筷子粗很長的紅頭繩、一頭繫在手腕上、那一頭還繞在玉明兩腳上、紅頭繩握在手裡、坐下使勁一拉、玉芬一莫留神、身子突然往前一撲、嫣呀一聲、被扯直了右胳臂、幾乎跌在玉明懷裡、惹得炕上榮春啊啊大笑道、可小心扯斷了喜足的紅絲啊、

消炎 止痛

巴布劑 碍痾好司（エキホス）

碍痾好司敷貼以後、得改良局部之血液循環、減輕充血與疼痛、消退腫脹、並吸收其滲出液、故對於炎症性疾患、有濕布療法以上之效。又本劑敷藥一次、得保持相當長時間之効力、故其交換次數亦不若濕布療法之繁。

【主治】感冒、肺炎、氣管支炎、咽喉加答兒、肋（腹）膜炎、扁桃腺炎、神經痛、僂麻窒斯、腰痛、火傷、齒痛、百日咳、跌打損傷等

對於結核性肋膜炎・腹膜炎淋巴腺腫（瘰癧）等症、如能應用拐阿可兒・碍痾好司、其效益佳。

（詳細仿單 函索即寄）

總發售處 武田長兵衛商店 塩野義商店

製造處 二巴合名會社 日本大阪市東區道修町

各大藥房均有經售

EXIHOS AM-6S

偉力驚人 動物精膽的作用

加強心臟 挽救身體衰弱 增強體力、抗病力

1960年

長年纏綿的心臟病得以輕快 心跳氣促等症解消照舊服務

特種動物精膽藥「救心」

免費奉贈

大阪商船行輪

●開往門司神戸廣島大阪　午前十一時開
吉林丸　三月未定
鴨綠丸　三月廿八日
烏蘇里丸　三月廿九日
黑龍丸　三月三十日
布拉吉露丸　三月廿一日
熱河丸　三月廿一日
扶桑丸　三月廿二日
報國丸　三月廿四日
烏拉爾丸　三月廿五日
●開往三角、鹿兒島
慶晉丸　三月廿七日
●開往基隆高雄　每月三回
開往天津　每月七回
開往橫濱　每月五回
開往美國　每月二回
●船票發售滿鐵主要各站
各地日本國際觀光局
▲車船聯絡往復票火車減二成輪船減一成通用日期限二個月▲在大連購買神戶門司往復票時海路運費減二成通用限三個月
●專屬貨物代辦處　國際運輸
大阪商船株式會社
奉天事務所（電話三●四二二）
大連支店（電話二●三六八）
新京事務所（電話三●三二六）
哈爾濱事務所（電話三●七〇一）

阿波共同行輪

●開往芝、威、青
利通丸　三月廿一日
●開往芝罘威海衞仁川
日高丸　三月廿二日
●開往天津
京津丸　三月廿一日
長山丸　三月廿四日
●開往仁川、鎭南浦
長山丸　三月廿九日
京津丸　三月廿六日
●開往芝罘
第大共同丸　三月廿一日
●開往天津
第三壽丸　三月廿三日
●開往鎭南浦
第三壽丸　三月廿八日
本社代辦山東鐵路各種運輸一切事務
大連市山縣通
阿波共同汽船會社
電話二●五〇〇一番

日本郵船行輪

●開往漢堡
松本丸　月未定日

近海郵船行輪

●開往長崎、鹿兒島
淡路丸　月未定日

朝鮮郵船行輪

●開往朝鮮、九州
金剛由丸　月未定日
前記各船出口日臨時或有變更水路圖誌海圖販賣所大連市山縣通近海郵船、朝鮮郵船代理店
日本郵船
大連出張所
電話二●三七九　二●七八五四
專屬貨物代濟處船票代辦處丸二商會　電話二●九六四六
各地之日本國際觀光局

大連汽船行輪

●開往青島、上海
青島丸　月未定日
奉天丸　月未定日
大連丸　月未定日
●開往天津
長平丸　月未定日
北海丸　月未定日
天津丸　月未定日
●開往安東
北康號　月未定日
●開往基隆、高雄
山西丸　月未定日
大連市山縣通
大連汽船株式會社
電話二、七一三一番
日本國際觀光局
中國旅行社

高級治療藥

頭痛．感冒

舒服靈

成分

一、解熱鎭痛劑……莖秘盤
二、鎭痛鎭靜劑……鑷基比林與巴比特魯之結合物

效力確實　作用安全

近代科學進步、藥物改良、高級製劑、層見疊出、此誠病家之福音也。

舒服靈即近代高級藥之一、利用藥物相乘作用、由前記兩種貴重成分適宜配合而成效力特別確實、尤如感冒、發熱、頭重、齒痛、眩暈之人、服之非常舒服、名曰舒服之靈者、良有以也。

舒服靈之用量、每次只須二片。服後並無發汗症狀、亦不阻礙胃腸之消化機能、是故不拘男女老幼病人、莫不安心可服、此點與舊日普通感冒頭痛藥劑大有不同。」

【包裝】四片　八片　三〇片　五〇片　一〇〇片

各大藥房均有經售

總發行　株式會社　武田長兵衞商店　日本大阪市東區道修町

滿洲總發行　滿洲武田藥品株式會社　奉天市大和區春日町

（詳細仿單函索即寄）

41(5)42

痰喘咳嗽　一服除根

本藥爲治無論如何難症之痰喘咳嗽、亦必使其除根、誠名藥也、原料係以高貴藥材所配製、基於學理、以東西兩洋醫術之最高技術、而精製綜合之藥也。故不特苦於長年慢性痰喘咳嗽等病者、服之自奏神效、即急性之目下患病中者、祈購買服用一服、立刻便可除根、使咽喉轉佳、其樂陶陶、而本藥治療時、決無變成肺炎、肋膜炎、肺結核等惡症之虞、是以博得佳譽。

注冊商標

龍角散

龍角散既爲純優良藥質之配劑故雖少量亦奏効果且香味尤非常爽快故雖病人幼童嫌藥之人亦極樂服用也

患左列病狀者、即祈服用之

龍角散適應病症

（痰咳）凡頑痰不化咳逆不止之人
（痰喘）凡痰咳塞喉呼吸困難之人
（頻咳）凡咳嗽頻發不能安眠之人
（流感）凡因流行感冒患咳症之人
（肺癆）凡肺患癆症咳嗽無力之人
（帶血）凡痰有臭氣時帶血痰之人
（失音）凡聲音嘎啞咽燥喉痛之人
（老人）凡老衰或病後之虛勞咳嗽
（小兒）凡小兒之疫咳及麻疹咳嗽
又其他呼吸器官疾患之痰咳嗽、亦能巧妙根治、無論如何之難症、若能繼續服用一二星期、必能痊癒、而享健康者之幸福云。

價目
四日分　三十錢
八日分　五十錢
十八日分　一圓
四十日分　二圓
六十五日分　三圓

總舖　株式會社　藤井得三郎商店　東京市神田區豐島町

全國藥房均有出售

感冒猖狂　提防咳嗽

氣候不順，感冒猖狂，傷風咳嗽，流行各地，一人患之，不但個人不快，且亦影響全家安寧，而此小小傷風咳嗽，又往往有引起那所謂亡國病—肺癆之誘因。故咳嗽一出，宜即令服「知蜜子聖」以鎭壓之，俾免後禍。

本劑「知蜜子聖」，係本社花莫大金錢，網羅醫藥權威而創製之化痰順氣聖品，止咳鎭痙妙藥，主成份由知蜜草製出，狀如蜂蜜，全無刺戟及麻醉性，効力確實，應用安全，服法簡易，價廉品高各點，比之從來市售鎭嗽藥劑，無出其右，老人幼子，無不適用，季節咳症，更爲相宜，事實遠勝宣傳，一試方知言之不謬。

主治
傷風感冒咳嗽，頑痰不化，慢性氣管枝炎，乾咳，肋膜炎，肺炎，肺癆咳嗽，喘息等一切咳嗽，均得服用

包裝　五〇瓦　一五〇瓦　三〇〇瓦
各地藥房　均有代售

鎭咳王座　味美易服

知蜜子聖

チミツシン

總發賣　株式會社　田邊元三郎商店　東京市日本橋區本町
　　　　株式會社　田邊商店　奉天市青葉町

TG.11

淋濁淨　下淋白帶治根良葯　每盒一元每打十元
育肺寗　咳嗽痰喘肺病吐血　每盒一元每打十元
育坤寗　肝氣下寒經脉百病　每盒二元每打廿元
奉天市北市場大觀茶園南大慶醫局

司保明．眼藥

靈藥司保明　尙能治眼睛
疹眼與瘦眼　火眼或雲朦
雀盲風淚眼　羞光並畏明
一切眼科病　均有治愈功

「全國各大藥房均有代售」

總發賣元
滿洲製藥株式會社

調味佳品

味の素

（味之素）

（女）．爸爸常誇媽媽做菜香、有甚麼好法子呢？
（母）．沒有甚麼、不過只擱了些味の素
（女）．無怪爸爸歡喜、我也愛吃！

S-26